Общероссийский Монархический Фронт

ПОСЛЕ ПАДЕНИЯ БОЛЬШЕВИЗМА ТОЛЬКО ЦАРЬ СПАСЕТ РОССИЮ ОТ НОВОГО ПАРТИЙНОГО РАБСТВА

НАША СТРАНА

ЕЖЕНЕДЕЛЬНАЯ ГАЗЕТА
ОСНОВАНА И. Л. СОЛОНЕВИЧЕМ

Editor-Director
VSEVOLOD DUBROWSKY
Casilla de Correo 2847
Buenos Aires Argentina

"NUESTRO PAIS"
SEMANARIO MONARQUICO RUSO
Registro Nacional de Propiedad Intelectual No. 738.745

Correo Central B. Argentina

FRANQUEO PAGADO
Concesión Nº 4233
Concesión No. 3980

INTERES GENERAL

AÑO XV Buenos Aires, martes, 26 de marzo de 1963 Буэнос Айрес, вторник 26 марта 1963 года № 687

АЛЕКСЕЙ РОСТОВ — НА РОДИНЕ

211. ХРУЩЕВ УСТУПАЕТ ПО ВСЕМУ ФРОНТУ. — ХАРАКТЕРНЫЕ ОТРЫВКИ ИЗ ЕГО РЕЧИ "ИЗБИРАТЕЛЯМ". — ПРОДОВОЛЬСТВЕННЫЙ КРИЗИС СЛОМАЛ ШЕЮ МИНИСТРУ К. Г. ПЫСИНУ. — НОВЫЕ РАССТРЕЛЫ И КУРЬЕЗНАЯ ПЕРЕПИСКА МЕЖДУ ХРУЩЕВЫМ И ФИЛОСОФОМ-БОЛЬШЕВИКОМ БЕРТРАНОМ РУССЕЛЕМ. — ПЕРЕМЕЩЕНИЯ ВНУТРИ МОСКОВСКОЙ ПАТРИАРХИИ И КОНЧИНА ТРЕХ СТОЛЬ РАЗЛИЧНЫХ ПО СВОЕМУ ПРОШЛОМУ СОВЕТСКИХ АРХИЕРЕЕВ.

Последние недели ознаменованы отступлением Хрущева по всем фронтам борьбы за мировое господство коммунизма, что ясно из краткого обзора этих "фронтов":

Куба — после всяких увиливаний в Гаванну прибыли советские транспорты, на которых покинуло советский форпост в Новом Свете еще несколько тысяч советских военных, по преимуществу танкистов; об этом счел нужным официально оповестить американскую печать 8-го марта советский посол Добрынин; конечно, это только часть находящихся на Кубе вооруженных сил СССР; но новые войска не высаживаются, а об увозе находившихся там частей, по требованию Соед. Штатов, считает нужным сообщать сам посол; это несомненно шаг назад, а не вперед.

Берлин — притихли, угрозы, забыты всякие ультимативные сроки и правительство Ульбрихта ищет торговли в кредит у западно-германских промышленников; заодно началась чистка командного состава, созданной под советским контролем коммунистической "народной армии"; со скандалом смещен командующий флотом адмирал Нейкирхен, которого так чествовали при недавнем посещении Ленинграда новорожденным "красным флотом"; теперь объявили, что он оказался "военным преступником", прошлого которого, якобы, не знала советская разведка за 18 лет работы в оккупированной зоне.

Индия. — Боясь разгневать ругающих его без церемоний китайцев, Хрущев, поставляющий оружие Неру для борьбы с коммунистическими "союзниками" СССР, решил еще раз обмануть Пекин: 24-го февраля ТАСС сообщает, что СССР доставил только 6 истребительных самолетов нового типа МИГ-21 и в 1964 году должен доставить еще 6 того же типа. Кроме того, СССР оказывает содействие в проектировании и постройке завода в Индии по производству самолетов истребительной авиации. Это — признание военной помощи, которую СССР продолжает оказывать государству, фактически еще считающему себя в состоянии войны с Пекином. Не мудрено, что в Пекине Хрущеву не верят и считают, что СССР делает поставки и других видов оружия, соревнуясь в этом с врагом Пекина — Соед. Штатами. Эти самооправдания тоже звучат жалко и показывают, что в ответ на брань Пекинских пропагандистов Хрущев еще пытается как-то себя выгородить и оправдать в их глазах.

Лаос. После ухаживаний за гостившим королем, выпущено ничего не говорящее сообщение о дружбе и взаимопонимании; король выехал на Запад, где тоже постарается добиться помощи, которая предохранит его от СССР, а еще больше от захвата войсками красного Китая.

Ирак. Советский посол М. Д. Яковлев держится очень осторожно и не очень даже протестует, когда правительство официально объявило о повешении 8-го марта генерального секретаря компартии Гуссейна Ридави, известного под псевдонимом Салам Адель и двух других лидеров, Мухамеда Гуссейна Абу Элаиса и Хассана Овайно, бывших в недавнем прошлом гостями Хрущева и участниками Совещания 61-й компартии в Москве.

Посылка Аджубея в Рим, где он добился приема у Папы тоже является признаком трусливого отступления: трудно себе представить посылку Лениным или Сталиным, даже Маленковым или Булганиным, члена своей семьи для ходатайства об аудиенции в Ватикане. Но этому визиту следовало бы посвятить отдельную статью.

●

Но это не значит, что у себя дома Хрущев тоже отступает и либеральничает; в своих речах он старается иной раз показать себя грознее всякого Сталина или Берии, как это показывает отрывок из его длинной речи, произнесенной 27-го февраля перед своими избирателями в Калининском районе Москвы при опереточных "выборах" в Верховный Совет. Там он надавал массу всяких обещаний будущего изобилия, вышутил американскую систему выборов, при которых избиратель может выбирать только между слоном (эмблема республиканцев) и ослом (эмблема демократов), но умолчал, что его избиратели вообще не имеют свободы выбора и не могут юридически и фактически предложить кандидатом открытого или скрытого под флагом беспартийности монархиста, республиканца, меньшевика, троцкиста, но даже хотя бы Молотова, который, кстати, пошел голосовать и был замечен иностранными журналистами; так они узнали, что он еще жив и в Москве, чего нельзя сказать про других "антипартийцев".

После хвастовства постройкой новых жилищ (тут он молчал, что в одних протекает крыша, в других падает со стен штукатурка, не закрываются окна или двери), он сказал, что при поездках по стране ему часто подают просьбы о предоставлении квартир, которые он старается выполнить. Но, вот раз, женщина (жена или мать — не сказал) подала просьбу и сказала, что просит не квартиры, а снисхождения арестованному кормильцу семьи. Узнав, что он осужден за "спекуляцию", Хрущев ей грубо ответил: "приговор суда справедлив: чтоб не иметь родных в тюрьме, надо, чтоб эти родные занимались честным трудом!"

Так матери или жене не ответил бы ни Сталин, ни Берия, который бы сказал: "передам Вашу просьбу прокурору или выясню через мой секретариат: в чем дело!" Ответ Хрущева показывает, что он может быть еще хуже своих учителей по части грубого обращения с женами заключенных.

●

Продовольственный кризис продолжается и населению надо все обещать что-то новое; поэтому ЦК обратился с воззванием к колхозам и совхозам усилить работу по организации птицеводческих ферм; опять повторяются избитые истины, что куры, индюшки, водоплавающие птицы могут дать быстро большое количество яиц, пуха, пера и мяса, а потому развитие птицеводства скорее принесет свои плоды, чем разведение крупного рогатого скота. Эти истины преподносятся, как какие-то мудрые открытия коммунистической партии, способные разрешить кризис, из которого не дает выхода коммунистическая система сельского хозяйства. Поэтому, пост министра сельского хозяйства оказывается самым непрочным и на нем себе ломают шею и ученые и партийные вельможи с организаторскими заслугами в прошлом.

После отправленного в 1955 году послом в Нью Дели Ив. Ал. Венедиктова (сталинского министра сельского хозяйства и совхозов), на этот пост был назначен талантливый ученый зоотехник **Вл. Вл. Мацкевич**, который месяцами путешествовал по Соед. Штатам, изучая американское сельское хозяйство. Он провалился, однако, на своем посту и в декабре 1960 года послан председательствовать в "Целинном" Краевом Исполкоме. Его сменил по желанию Хрущева президент Академии Сел. Хоз. Наук (б. Петровско-Разумовской в дореволюционные годы), большой ученый **Мих. Алекс. Ольшанский**, которого в апреле прошлого года Хрущев послал назад руководить своей Академией, заменив его лучшим из местных сибирских руководителей сельского хозяйства, лучше других наладившего работу на "Целине". Молодой (ему сейчас 51 год) **Константин Георгиевич Пысин** 6 лет возглавлял Алтайский Крайком партии и там наладил новые совхозы. Поэтому, в 1961 году его назначили первым заместителем министра сельского хозяйства, а в апреле 1962 года он сменил Ольшанского, но и года не продержался на этом опасном посту. Теперь он официально снят за провал сельскохозяйственных мероприятий и его заменил "выдвиженец", 46-летний агроном **Иван Вовловченко**, который едва ли усидит на этом "гибельном месте" дольше ученого Ольшанского и сибирского практика-бюрократа Пысина. Последнего постигла судьба партийного "хозяина Целины" Тих. Ив. Соколова, о котором я писал в прошлый раз.

●

Между тем, продолжаются публикуемые ежедневно в печати расстрелы; а сколько их происходит без обнародования приговоров? Сколько гибнет честных торговцев ("спекулянты"), тружеников на своих частных огородах и птичьих дворах при дачах ("тунеядцы") и идейных врагов режима ("хулиганы и бандиты")? Сколько льется крови и русских и нерусских наших собратьев на родной земле! Приведу лишь последний по времени пример.

4-го марта Верховный суд Азербейджана приговорил в Баку к расстрелу директора Заготовительной конторы "потребительской кооперации" (по существу государственная организация) **Джабарова**, кассира-кладовщика этой конторы **Ибрагимова** и двух работников по сбору **тряпья и всякой макулатуры** для переработки на государственных фабриках **Золотарева** и **Канзберга**, которые виновны в том, что тряпье сбывали на частном подпольном рынке; 17 человек, которые участвовали в этих "преступных" операциях поехали в концлагеря на разные сроки. Это были служащие разных предприятий и "частники", которые "нагло обворовывали государство, прикрываясь фиктивными документами", как говорит приговор. Как видите, двое из них азербейджанцы, один русский и один еврей; судил азербейджанский Верховный Суд на русском языке.

В связи с подобными приговорами приобретает особый интерес обмен писем между 90-летним британским философом и ярым поклонником коммунизма Бертраном Русселем и Хрущевым, опубликованный в "Правде" от 1-го марта.

Престарелый поклонник Никиты пишет "дорогому премьеру Хрущеву", что его "глубоко беспокоят смертные казни евреев и официальные поощрения антисемитизма, которые, повидимому, имеют место". Он поясняет, что пишет "в частном порядке" и является, как знает Хрущев, "другом Вашей страны", добавляет, что "дружески относится" к политике Хрущева и просит амнистии евреям, "исходя из гуманных соображений и совместных наших интересов, которые состоят в мирных отношениях между Востоком и Западом".

Это письмо написано 2-го февраля и весьма характерно для психологии западного крайне левого пацифиста и философа, считающего себя гуманистом. Если бы месяц спустя, он прочел бы сейчас мною цитированный приговор, то сказал бы про Золотарева — это русский; туда ему и дорога; пусть расстреливают этого варвара; про коммуниста Джабарова и простого кладовщика Ибрагимова он заметил бы: расстрел азербейджанцев вполне допустим, раз это отвечает законам СССР. Но Канзберга он просил бы Никиту помиловать, если он совершил то нарушение закона, за которое он считает правильным расстрел Золотарева.

Через три недели Хрущев ответил ему 21-го февраля подробным письмом. Он пишет, что его удивил подход к этому вопросу британского философа — "уважаемого господина Бертрана Русселя". Неужели он не знает из буржуазной западной печати, что среди осужденных за, так называемые, "экономические" преступления встречаются лица самых различных национальностей. В СССР строго наказываются лица, присваивающие общественные ценности (в рассказанном мною случае собранное тряпье) и праздно живущие за счет труда других людей. Поэтому в СССР сурово карают спекуляцию и расхищение "народной собственности". Затем Хрущев поясняет философу разницу между буржуазной и советской моралью: на Западе не принято интересоваться, каким путем капиталисты наживают свои

---

† **17-го февраля с. г., в гор. Lorrens U.S.A., скоропостижно скончался мой дорогой брат Галлиполиец**

ЮРИЙ ДЕНИСОВИЧ ЗНАЧКОВСКИЙ-ГАЛЛОВ

31-го марта в сороковой день кончины, в Кафедральном Соборе Воскресения Христова, после Божественной Литургии будет отслужена панихида, о чем извещают убитая горем сестра Людмила Гиртциус с мужем и друзья Галлиполийцы.

капиталы, даже если они нажиты не только эксплуатацией труда своих ближних, но и путем убийств и других преступлений. На Западе: "не пойман — не вор!" Потому капиталисту везде почет, если он нажил средства преступным путем. Даже если его преступления общеизвестны он найдет адвоката и подкупит печать и суд, чтобы его не посмели трогать "У нас карают тех, кто попирает нашу мораль, тунеядцев и паразитов, присваивающих ценности, в созидании которых они не участвовали".

Хрущев считает, что "труд спекулянтов, воров, валютчиков, взяточников — общественный паразитизм, который вреден для общества". Его надо безжалостно карать!

Отсюда Хрущев выводит заключение, что капиталистический мир не может понять: почему в СССР расстреливают паразитов, ибо там позволено "сильному грабить слабого".

После этой дешевой и лживой демагогии, которая едва ли разделяется старым философом, Хрущев переходит к сущности письма и утверждает, что даже из буржуазных газет известно, что в СССР расстреливаются за эти преступления одинаково лица разных национальностей: русские грузины, евреи, украинцы, белоруссы. Они караются одинаково за одинаковые преступления независимо от национальности. "Среди какой нации окажется больше таких преступников — вопрос не национальный, а социальный"! Затем равенство всех граждан перед законом не позволяет создавать привилегий для преступников по национальному признаку, что противоречило бы провозглашенному в Конституции равноправию национальностей. В заключение Никита заверяет Русселя, что советское общество старается перевоспитать своих граждан и карает смертью только неисправимых, показывая другим, что такие преступления против общества не будут и дальше терпимы.

Руссель не реагировал на это письмо и казни продолжаются, как видят читатели. В то же время мне приходилось слышать от еврейских журналистов, что их возмущает, почему евреи, составляя 1 или 2% населения, среди казненных составляют иногда 15, или даже 50%; в Бакинском вышеприведенном процессе еврейская и американская печать снова должна протестовать: в Азербейджане евреи составляют не больше 2% населения, а среди 4 расстрелянных будет один еврей, что составляет 25%. Этот вопрос был поднят на пресс-конференции Ал. Ив. Аджубея в Риме, как и везде, где выступают советские писатели, журналисты и пропагандисты.

●

16-го ноября прошлого года (известия из Московской Патриархии приходят всегда с 3-х месячным опозданием) в составе советской иерархии произошел ряд перемещений, связанных с кончиной митрополита Антония Ставропольского, о чем скажу дальше.

1. На его кафедру в **Ставрополь** назначен епископ Тамбовский и Мичуринский **Михаил (Чуб)**, бывший с 20-ти лет, то есть с 1932 года, преподавателем немецкого языка в Ленинграде, а в годы войны переводчиком при штабе Округа, в 1947 году поступивший в Духовную Академию, хиротонисанный 10 лет тому назад.

2. Архиепископом **Тамбовским и Мичуринским** переведен из Архангельска архиепископ **Иннокентий (в миру Георгий Зальшенский)**, хиротонисанный в 1949 году и занимавший кафедры в Курске, Ростове, Архангельске.

3. Епископом **Архангельским и Холмогорским** назначен епископ **Поликарп** из Кирова (б. Вятка) из молодого епископата.

4. В **Киров** будет назначен из Ленинграда игумен **Иоанн (Иванов)**, хиротония которого состоится в Ленинграде.

5. После кончины **Нестора (Анисимова)** в **Кировоград** переведен из Чернигова епископ **Игнатий (Демченко)**, хиротонисанный в 1961 году.

6. В **Чернигов** посылается бывший на покое **б. архиепископ Волынский Панкратий (Кашпарук)**, 72-х лет, удаленный на покой в связи с закрытием Почаевской Лавры.

7. В **Вене** снова создается советская епархия с назначением туда **епископа Лужского Филарета (Денисенко)**, 33-летнего епископа, хиротонисанного год назад после поездок по новым африканским республикам. Это будет проводник советской политики в Средней Европе и на Балканах!

8. На его пост **викарием Лужским Ленинградской митрополии** переведен из Риги бывший архитектор **Фомичев**, хиротонисанный в августе прошлого года с именем **Никона** и сразу посланный из Ленинграда, где был настоятелем Спасо-Преображенского Собора в Ригу.

Однако, старый архиепископ Панкратий Кашпарук запуганный событиями в Почаеве, заявил, что по дряхлости не может принять назначения в Чернигов и потому, 4 дня спустя, 20-го ноября Синод постановил постричь и хиротонисать для Чернигова вдового протоиерея благочинного Хмельницкой епархии **Игоря Процюка**.

Ожидается хиротония архимандрита **Владимира Котлярова**, наблюдателя на Ватиканском Соборе, **епископом Звенигородским** с назначением на новую кафедру епископа в **Женеве** в качестве постоянного делегата Патриархии в Мировом Совете Церквей.

Таким образом, завершается целая эпоха в истории советской патриархии: в годы войны для привлечения верующих к защите коммунистической диктатуры Патриарх Сергий, за ним Алексий, составили свой епископат из старых вдовых священников, освобожденных для этого из концлагерей и ссылок; тогда требовалось показать, что это настоящие "ветхие деньми" библейского вида архипастыри, хорошо знающие службу и благодарные Сталину за свое освобождение. Затем последовали выпуски из Духовных Академий и теперь на первый план выходят едва шагнувшие за 30 лет молодые и энергичные "дети советского века", как Никодим, Алексий Ридигер, Владимир Котляров, Филарет Денисенко. Особняком стоят средних лет чекисты, как назначенный в Берлин Сергий (Ларин) или управляющий делами Патриархии Киприан (Зернов).

Кончина трех старых иерархов позволяет нам остановиться на их судьбе.

28-го октября скончался в г. Петушки Владимирской области проживавший там на покое **епископ Афанасий (б. Ковровский)**, судьба которого загадочно трагична. **Сергей Григорьевич Сахаров** родился в 1887 году и сиротой прислуживал в церкви. Кончил духовное училище, Владимирскую семинарию и Московскую Духовную Академию (1912 г.). Постригся с именем Афанасия и преподавал в Полтавской семинарии. В 1917 году иеромонах Афанасий был членом Церковного Собора и там работал в комиссии по богослужению, стал архимандритом и в 1921 г. хиротонисан во епископа Ковровского. Затем некролог становится загадочным: "трудно установить, сколько времени правил епархией, но в связи с обновленческим расколом оказался в изгнании, из которого вернулся в 1954 году и поселился в г. Петушки".

В этом много неправды: обновленчество возникло в 1922 году и верю, что по проискам обновленцев он был арестован ОГПУ и заключен, но в 1927 г. Сергий сговорился со Сталиным, выпустил свою декларацию; почему же Владыка Афанасий после этого еще 27 лет был "в изгнании". В 1943 году Сталин сговорился с Сергием еще раз о полном сотрудничестве и приказал ликвидировать обновленчество; все эти авантюристы во главе с Сергием Лариным "покаялись" и вернулись под омофор Сергия, затем Алексия. Почему же еще 12 лет после ликвидации обновленчества в 1942 году Владыка Афанасий еще был в изгнании? Поясню читателям, что это за город Петушки? Когда, после ссылки, мне было запрещено прописываться и жить в 28 городах милой Родины и радиусом в 100 километров от Москвы (и 50 клм. от Ленинграда и Киева) мне добрые друзья указали на возможность научной работы в Москве, если смогу туда приезжать за книгами и временами в библиотеки. Для этого меня послали в город Петушки (110 клм. от Москвы по жел. дороге на Владимир), где большие спичечные фабрики. Я поехал и искал там работы, но меня не взяли. Однако, если бы нашел протекцию, то мог бы там работать и жить, тратя при случае два с небольшим часа на поездку в Москву. Мне поэтому ясно, что Владыка Афанасий был в заключении или ссылке до 1954 года, возможно за непризнание Патриархии или связь с Потаенной Церковью. В 67 лет он смирился и его выпустили, но за-

ПОЛИТИЧЕСКАЯ ХРОНИКА

ПРОТЕСТ ПРОТИВ ГОНЕНИЯ НА ЦЕРКОВЬ В СССР

Нам пишут из Нью Йорка:

По почину Представительства Российских Эмигрантов в Америке, в Нью Йорке состоялось собрание, созванное в связи с приездом в Соединенные Штаты советской церковной делегации, приглашенной в Америку Мировым и Национальным Советами Церквей и возглавленной председателем отдела внешних сношений Московской Патриархии, архиепископом Никодимом (Ротовым).

В собрании присутствовали архиепископы Афанасий и Савва, другие представители русского православного духовенства и около 300 мирян. Первоиерарх Русской Православной Церкви заграницей, митрополит АНАСТАСИЙ, находящийся в больнице, отсутствовал по болезни.

Собрание было открыто князем С. С. Белосельским-Белозерским. Архиепископ Никон (Рклицкий) в своей речи назвал роковой ошибкой соглашение покойного митрополита (впоследствии патриарха) Сергия с коммунистической властью и указал, что это соглашение, а затем и превращение Московской Патриархии в покорную исполнительницу политических и пропагандных заданий советской власти не избавили Русскую Православную Церковь и верующих от гонений, которым они ныне подвергаются с особой силой.

Представитель Американского и Международного Совета Церквей д-р А. Слот указал, что эти организации не имеют ничего общего с почти одноименными объединениями, участвовавшими в конференции в Нью Дели, посылавшими делегации в Москву и ныне пригласившими советскую делегацию в Соединенные Штаты. Он проявил резко отрицательное отношение к членам этой делегации, назвав их слугами Антихриста.

Протопресвитер о. Г. Граббе подчеркнул неизменную и постоянную непримиримость Русской Православной Церкви заграницей к коммунизму, выразил сожаление о готовности Ватикана и большинства протестантских церковных объединений вступать в контакт с Московской Патриархией и считать ее представительницей русского Православия. Он призвал верующих русских людей за рубежом к углублению их церковной жизни, так как только истинная церковность вооружает нас против антихристовых ухищрений.

РАДИО-ПЕРЕДАЧИ Н.Т.С. НА КУБУ

Нам пишут из Нью Йорка:

Выходящая в Нью Йорке газета "Новое Русское Слово" опубликовала, в виде "стороннего сообщения" воззвание одного из руководителей НТС, К. В. Болдырева, об оказании материальной помощи радио-передачам на русском языке, организованным солидаристами с территории Доминиканской республики.

Из текста воззвания следует, что К. В. Болдырев состоит главным редактором этих передач, а его заместителем состоит Д. В. Шульгин, сын находящегося ныне в СССР бывшего члена Государственной Думы В. В. Шульгина. В воззвании Д. В. Шульгин назван членом Российского Национально-Трудового Союза (РНТС), из чего можно вывести заключение, что он не вошел в возглавленный В. М. Байдалаковым Демократический Союз за Веру и Свободу, организованный в прошлом году в Вашингтоне некоторыми бывшими членами РНТС.

"Часто приходится слышать, — сказано в воззвании, — сомнения, высказываемые в эмиграции об этичности принятия иностранной помощи для ведения борьбы за Россию, но вот пример активного действия русских людей на чисто русские средства. Наши радиопередачи, с самого их возникновения, ведутся без каких-либо субсидий, исключительно благодаря самоотверженности русских людей, на пожертвования, полученные от частных лиц, в подавляющем большинстве русских. Будущее нашей программы зависит от жертвенности и отзывчивости эмиграции".

В связи с радио-передачами НТС на Кубу, выходящий в Лос Анжелосе журнал "Согласие" опубликовал статью Г. А. Апанасенки, направленную против оказания русскими эмигрантами какой-либо помощи этим передачам. По мнению автора этой статьи, солидаристы обратились к эмигрантам с просьбой о помощи только тогда, когда "касса опустела, янки поумнели" и перестали снабжать НТС средствами, которые эта организация, по его словам, тратила не на борьбу с коммунизмом в России, а на свои зарубежные начинания.

Попутно, Г. А. Апанасенко, в той же статье, выдвигает против НТС обвинение в том, что он "сыграл весьма подозрительную, чтобы не сказать предательскую, роль в передаче власовцев на расправу Сталину".

М. Е. ВЕЙНБАУМ О "ДИНАСТИИ" КЕННЕДИ

Нам пишут из Нью Йорка:

Редактор "Нового Русского Слова" М. Е. Вейнбаум посвятил статью вопросу о возможности возникновения в Соединенных Штатах политической "династии" Кеннеди, основанной нынешним президентом Джоном Ф. Кеннеди.

"До призидентских выборов, — написал М. Е. Вейнбаум, — еще осталось больше полутора лет, но говорят и гадают о них пока мало, да и гадать-то не о чем: президент будет кандидатом на второй срок, а его республиканским соперником будет нью-иоркский губернатор Нелсон Рокфеллер... Зато совершенно неожиданно пошли разговоры о кандидатуре в президенты в 1968 году нынешнего генерал-прокурора Роберта Ф. Кеннеди. Такие разговоры велись еще с того времени, когда в ход была пущена фраза о династии Кеннеди. Некоторые шутливо, другие полусерьезно делали такие предсказания: президент Джон Ф. Кеннеди будет переизбран в 1964 году на второй срок; Роберт Ф. Кеннеди выставит свою кандидатуру в президенты в 1968 году, будет избран и затем переизбран, а в 1976 году третий брат, нынешний сенатор Тедди Кеннеди в свою очередь объявит свою кандидатуру в президенты. Теперь о кандидатуре Роберта Ф. Кеннеди в 1968 году заговорили более настойчиво. Распространились такие слухи: Эдлей Стивенсон, американский посол при Объединенных Нациях, вскоре покинет свой пост; его место займет нынешний государственный секретарь Дин Роск, а на место Роска президент назначит своего брата. Должность государственного секретаря даст Роберту Ф. Кеннеди возможность ознакомиться с международными делами, играющими сейчас главную роль в политике Соединенных Штатов".

Рассматривая шансы избрания Роберта Ф. Кеннеди на должность президента Соединенных Штатов после предварительного переизбрания его брата, нынешнего президента, на второй срок, М. Е. Вейнбаум считает, что шансы эти значительны, так как демократической партии, к которой принадлежат братья Кеннеди, трудно будет найти более популярного кандидата.

Со ссылкой на американского публициста Гора Видала, М. Е. Вейнбаум дает будущему возможному президенту Соединенных Штатов следующую характеристику: "Его основными чертами Гор Видал считает энергичность, мстительность и упрощенное понимание человеческих чувств. Мир для него либо черный, либо белый. В нем нет непринужденности и сердечности старшего брата. Роберт Ф. Кеннеди инстинктивно не любит либералов".

Эта нелюбовь брата президента к "либералам" (в американском значении этого слова, которое на других языках обозначается словом "социалисты") не помешает, по мнению редактора "Нового Русского Слова" кандидатуре Роберта Ф. Кеннеди.

"Все братья Кеннеди консерваторы, — сказано в его статье, — но по традиции они демократы, а это требует от них известной доли либерализма, особенно сейчас... Джон Ф. Кеннеди левел постепенно. Сумеет полеветь и Роберт Ф. Кеннеди, если он действительно захочет быть кандидатом в 1968 году".

претили (как много раньше — мне) прописку в радиусе 100 клм. от Москвы — поэтому он и выбрал Петушки, где провел 9 лет жизни "в затворе и подвижничестве", над трудом "О поминовении усопших по уставу Православной Церкви". Его напутствовал архиепископ Симон Винницкий, возглавивший одну из Украинских епархий при немцах. После долгих лет заключения Владыка Симон (в миру Ивановский), занявший, после заключения, в 1955 году Винницкую кафедру, с которой был снова удален "на покой", проживает теперь в том же благословенном городе, где милиция прописывает паспорта вышедших из заключения и не могущих даже при хлопотах со стороны Патриархии жить ни в столице, ни в Загорске в Лавре, ни вообще приближаться для ночевки ближе, чем на 100 клм. к резиденции Хрущева.

4-го ноября скончался в Москве много перестрадавший 79-летний Владыка **митрополит Кировоградский и Николаевский Нестор (Николай Александрович Анисимов)**, о котором я уже не раз писал. Да примет Господь дух этого в молодости просветителя камчадалов, ставшего в 29 лет самым юным до революции епископом Камчатским, бесстрашно напутствовавшего умирающих в дни боев в Москве в октябре 1917 года, первого епископа, арестованного Дзержинским в ноябре 1917 года. Его деятельность на Дальнем Востоке за почти 30 лет эмиграции и потом на родине уже была мною описана. Помяни его, Господи!

7-го ноября скончался 76-летний **митрополит Антоний Ставропольский и Бакинский (Василий Антонович Романовский)**, постриженный в 1911 году и кончивший в 1913 году Киевскую Духовную Академию. Революция застала его инспектором духовной семинарии в Тифлисе. При меньшевиках он с 1919 года стал благочинным русских монастырей в Грузии, а в 1924 году Патриарх ТИХОН вызвал его в Москву и после хиротонии назначил епископом в Сухум. Почти 40 лет провел он в епископском сане в Сухуме (1924-29), Новочеркасске (1929-35), Сталинграде (1935-43) и целых 20 лет в Ставрополе, где много потрудился для открытия ликвидированной впоследствии семинарии, для сближения между русским и осетинским духовенством, ездил в Грузию, где его очень любили грузинские пастыри. Сколько пришлось ему вынести клеветы: о нем советские газеты писали, что он давал митры и наперсные кресты священникам за крупное денежное вознаграждение, а затем отбирал их после смерти, чтоб продать другим, что он раз велел раскопать могилу похороненного протоиерея, чтоб снять с трупа наперсный крест, что вызвало протест матушки, писавшей в газетах, что покойный муж за него дорого заплатил. Два года назад писали, что нашли письмо этого, тогда 74-летнего старца, к послушнице, которую он приглашал на свидание, обещая построить ей дачу и уверяя, что монах и в этом возрасте остается юным мужчиной. Эти гадости писали "Известия" ,а Владыка не мог привлечь Аджубея к ответственности за клевету или хотя потребовать опровержения. На нем исполнилась последняя из Заповедей Блаженства, ибо свора хрущевского зятя Владыку поносила, "всяк зол глагол на вы лжуще Мене ради"! За неделю до кончины он слег в постель и ежедневно причащался. Перед кончиной произнес "Господи Боже мой!" и дал знак духовнику вложить ему в руку крест и читать отходную. На похороны прилетел из Астрахани епископ Павел Голышев, хорошо известный парижской эмиграции, и из Краснодара митрополит Краснодарский Виктор, известный дальневосточной эмиграции возвращенец.

Среди 12 скончавшихся в ноябре 1962 года пастырей старейшим является 92-летний латыш митрофорный протоиерей Константин Петрович Витоль, прослуживший священником 50 лет; его житомирский сопастырь о. Леонид Софронович Ленчевский скончался 87 лет, прослужив священником 65 лет!

Да помянет Господь всех этих архипастырей и пастырей, подвизавшихся на ниве Божией в тяжкую пору торжества безбожия и представших пред Престолом Всевышнего еще до дня Воскресения Православной Свободной России!

Алексей Ростов

П. Панин

НЕДОУМЕВАЮЩИМ

Когда я пишу свои статьи, я ставлю себе основное условие: говорить как можно проще, яснее и точнее. Размер нашей газеты, то есть наши возможности, — предъявляют еще одно требование: говорить по возможности короче. Увы: желания остаются желаниями, а действительность — действительностью. И очень часто бывает так, что в лучшем случае твою мысль не улавливают, а в худшем — выворачивают. Между прочим: на таком выворачивании построено все социалистическое учение, все сектанство, все успехи большевиков и все наши диспуты. Почему же и как это происходит?

Недавно мой добрый друг говорит мне:

— "Все так. Но вот с терминами вашими я не согласен; мысль вашу вы не поясняете. Что значит — революция? Что вы подразумеваете под словом социализм? Если, например, в процессе развития экономики рабочий получает высший стандарт жизни, — будет ли это социализм?"

— "Нет".

— "Хорошо, нет. А если он получает образование, бесплатное лечение, страхование от болезни, — будет это социализм?"

— "Нет".

— "Тоже нет. Тогда что же такое социализм? И что такое революция?"

— "Алексей Михайлович, в нескольких десятках статей, на протяжении нескольких лет я говорил о революции, о ее взаимоотношении с человеком, с семьей, с искусством, с государством, с Богом. Не могу же я повторять это в каждой статье; тогда понадобилось бы каждый раз печатать целую книгу. Я считаю, что тот, кто внимательно читает, каждый раз может понять, о чем я говорю. Надо уметь воспринимать чужую мысль, это — аттрибут культурного человека".

— "А вы выражайтесь точнее! Что вы понимаете под революцией? Какое отношение имеет ко мне, скажем, революция в Перу?"

— "А вот, не так давно я написал, что не надо путать понятия. Нельзя и разрушение, и перемену, и созидание называть одним и тем же словом. И нельзя очередной мордобой в какой-нибудь Гватемале назвать революцией".

— "Тогда что же ее характеризует? Нельзя ведь создать ничего нового, не разрушив старого".

— "Хорошо: бомба, брошенная вот на этот дом, — это будет революция. Если вы его разрушите для того, чтоб построить на его месте что-то лучшее, — это никакой революцией не будет, это будет перестройка. И я всячески пояснял, что революция не может, и цели такой не имеет — создавать что-либо лучшее. Смысл ее — одно разрушение. Поэтому выражение "национальная революция" — одна глупость и бессмыслица. Революция только и стремится, чтоб разрушить всякую национальную связь".

— "А как же тогда прикажете понять термин "русская революция"?"

— "По месту ее явления. Революция есть только одна, — об этом многие и уже давно говорили. Началась она в конце XVIII века, а продолжается и до сих пор. Она не признает ни наций, ни границ, ни верований. В статье "Пути-дороги" я выразил это так: "с конца XVIII века, а то и раньше, по миру шествует некий всеобъемлющий фантом, страшный, зловещий, многоликий" и т. д. Неужели не ясно, о чем тут идет речь? Есть просто революция и есть Революция с большой буквы. Слово Революция с большой буквы — общеупотребительно; значит — понятно всем. Почему вы ставите его мне в упрек?"

— "Но говорят же вот, что Александр Второй произвел революцию своими реформами".

— "Революция определяется целью и средством ее достижения. Цель ее — разрушение существующего; средства — все позволены. В основном она опирается на политику; а монархия опирается на совесть. Если окинуть взором прошлое и выделить наиболее приметных людей, — в большинстве случаев они сразу же разделятся на два лагеря — в политике, науке, искусстве, мышлении. Кондорсе, Робеспьер, Наполеон, Бакунин, Герцен, Каляев, Горький, Ленин, Капица — это из одного лагеря. Ломоносов, Жуковский, Тютчев, Милютин, Ростовцев, Лесков, Победоносцев, Менделеев, Достоевский — принадлежат другому. Вы можете это деление продолжить до бесконечности. И что же? Над каждым из этих лагерей светит свой, особенный, отличный свет. Какой именно? Свет Бога, которому этот лагерь поклоняется. Так вот: первые освещены светом Революции и ей служат. Революционное тавро выжжено на их челе. А вы спрашиваете: что такое революция? Если хотите знать, что такое Революция, посмотрите на ее результаты".

Разговор наш продолжался долго; не знаю, что вынес из него мой собеседник. Но через два дня я прочитал в "Нашей Стране" (№ 682) те же недоуменные вопросы, но уже с указанием, что я пишу "двойным хлюстом". Не знаю, что это такое, наверное, что-то бесчестное. Неважно.

"Как понимать, например, фразу: "нам надо искать объединения с любой силой, которая искренне исповедует Христа и хочет служить добру и истине"? Какому добру? Какой истине? И что это за сила? Если это, например, Папа Римский, который, конечно, искренне исповедует Христа и хочет служить ватиканскому добру и католической истине, то надо ли с ним объединяться, раз он обменивается трогательными телеграммами с Хрущевым? Недоумеваю".

На такое недоумение я могу лишь ответить, что и добро и истина есть лишь **одна**, выраженная во множестве несовершенных явлений. Что искренне исповедывать Христа и обмениваться трогательными телеграммами с Хрущевым — мало совместимо. А что касается "силы", то есть **нужных** и **полезных** нам союзников, то их надо искать. Не на тех, конечно, путях, где орудуют Стивенсоны и Труманы. Революция — интернациональна; поэтому нам, оставаясь русскими, надо искать союзников среди всех, любящих свой народ, религиозных, национальных, патриотических, но честных лиц и организаций. Такие лица и организации есть в каждой стране (консервативное движение в Америке, фалангисты в Испании и т. под.). Но им надо объединиться, чтоб они могли противостать объединенному фронту международной Революции. УСТАНАВЛИВАЙТЕ ТАКИЕ СВЯЗИ!

Второе: "...Пожарский и Минин, когда они революцией (курсив П. П.) свергли на Руси власть Владислава..." — Какая-то шутка. Как известно, знамя Революции — красный флаг, а гимн — "никто не даст нам избавления, ни Бог, ни царь и не герой". Неужели под этим флагом и с таким гимном Минин и Пожарский шли на Москву?

Третье: "...Франко, освободивший революционным (П. П.) способом Испанию". От революционеров-социалистов... Что-то не увяжу... Как раз про бесов сказано: "Если разделится дом сам в себе, не устоит дом сей". На кого же все-таки Франко больше похож: на Минина иль на Ленина?

Четвертое, — наконец-то! "...кроме революции бывают и **ре-революции** (П. П.) выправляющие **перегибы** (П. П.) предшествовавшей революции". Понадобилось новое, недостающее слово для обозначения какого-то явления, противоположного революции, но все же упорно носящего ее имя... Почему бы это? Под гипнозом слова? По необходимости? Не потому ли, что автор цитаты, будучи монархистом, все же допускает чудесным образом, чтоб Революция "гнула", лишь бы без перегибов?

Пятое: "Наполеон ре-революцией 18 брюмера возвратил санкюлотную Францию к монархии, а затем и к религии..." — Наполеон-то! Один из величайших злодеев! Дальше некуда. Даю голову на отсечение: если б при ситуации 1948 года Сталин имел возраст первого консула, он непременно заставил бы патриарха Алексия короновать его на российский престол! Вот-то бы от этого зацвело на Руси Православие!

Смею уверить почтенного автора, что истинная монархия не устанавливается явочным порядком, насилием одного лица. Она складывается исторически, вызревает в народной душе. Без этого ее качества бывает лишь диктатура в том или ином виде.

Давайте, бросим шутить. Не будем отыскивать "жестких" терминов иль "точных пунктов" программы. Не будем играть словами, как это делают революционеры. Будем обобщать — и даже широко; но обязуемся употреблять слова в их прямом смысле. Слова "народный", "прогресс", "свобода", "равенство", "братство" и пр. — в нашем, монархическом и общечеловеческом, понимании имеют одно значение; эти же слова в устах революционных демократов имеют значение совсем иное, прямо противоположное нашему, а вернее имеют то значение, которое им в данную минуту на руку. Не надо подражать этим людям. Еще: при желании и небольшой ловкости оспорить можно все. Если я даже скажу, что дважды два — четыре, вы можете ответить: "Это еще вопрос! Вот Эйнштейн, например, сказал..." и т. д. И выйдет словно бы пять с половиной. Но тем не менее дважды два будет четыре. Такие приемы особенно удобны в тех случаях, где существуют термины широкого значения, вроде термина "нация", "социализм", "революция" и т. под. Для всяких кривотолков здесь широкое поле. Тем не менее все эти термины имеют только один и вполне определенный смысл, и добросовестный человек это знает. Он не будет путать нацию с племенем иль гражданством, и не скажет, что император Александр II произвел революцию в России.

Теперь последнее. Г-н Месснер говорит, что я уповаю на чей-то голос. В том-то и дело, что я не уповаю. Я сказал: "если бы"; а "если-то" и нет и нигде его не видно, ни в каких ООН, ни в каких трумановских комитетах освобождения. На них нам нет никакой надежды, одна лишь угроза. Честно признаюсь: больше надеюсь на русского паренька, да на тех неведомых, в ком еще не угасла искра Божия, — здоровая человеческая мысль. В каком сне будут ранге в критическую минуту, сановном или не сановном, я право не знаю и сообщить не могу. — "Значит, эмиграции остается ждать"....

ПОДОЖДЕМ! Я много раз уже говорил: всем нам, гнилым и порочным, оглупевшим и отъединившимся, отвернувшимся и предавшим, с идиотским восторгом нацепившим красные банты, — всем нам надлежит вымереть. В обширной статье "Жизнь нации" лет пять назад я обрисовал, как и почему все это происходит. Бросьте грезить. У белого коня даже кости истлели, а сны в таком деле не помогают. Дело бы, дело какое нам грешным... Кто видел — в натуре иль умственно — современного советского человека, тот понимает, каких трудов и сколько времени понадобится для того, чтобы вернуть ему нормальный человеческий образ. Подождете. Но чужую мысль все-таки не теряйте и не... изменяйте. К "ожидать" у меня было добавлено: "Значит ли это, что мы должны перестать действовать? Ни в какой мере. Мы все когда-то умрем; значит ли это, что мы должны сложить ручки и ожидать смерти?..." И т. д. Дальше уж посмотрите сами.

П. Панин

28.2.63.

ДАЮ УРОКИ РУССКОГО И АНГЛИЙСКОГО ЯЗЫКА
частным образом и на дому. Адрес: Villa Ballester, calle Pueyrredón 197 или — по Т. Е. 41-2694, указав там свой адрес и телефон.

7-го апреля с. г., в воскресенье, в 17 часов
В КОНЦЕРТНОМ ЗАЛЕ АСА
(ул. Монтевидео 850)
состоится
ДУХОВНЫЙ КОНЦЕРТ
ХОРА АРТИСТОВ п/упр. Д. АВРАМЕНКО
В программе произведения Чайковского, Архангельского, Бортнянского, Чеснокова, Кастальского, Турчанинова и Львова.

Приезд Королевы

ПИСЬМО ИЗ СИДНЕЯ

Если настоящая благодарность есть радость и любовь, то эта радость и эта любовь вспыхивают сами, свободно и непринужденно.

Данная мысль как-то невольно всплыла на память при той ликующей картине радости и любви, которая так широко развернулась в Австралии при торжественном приезде на наш материк Ее Величества Королевы Английской Елизаветы II и Ее супруга герцога Эдинбургского — 18 февраля тек. года. Несмотря на проливной дождь, свыше 20.000 мужчин, женщин и детей собрались на аэродроме гор. Канберры, со слезами восторга приветствовать свою Королеву.

Пребывание высоких гостей в Австралии продолжалось 38 дней и они сделали девять тысяч миль, посетив все штаты и северную территорию. Прилетели они из Новой Зеландии, где пробыли две недели, и в этот же день в австралийской столице Канберра, в королевском зале парламента состоялся пышный прием шестисот высоких представителей страны.

Королеву украшала тиара из крупных бриллиантов и изумрудов, красивое ожерелье и орден Подвязки. Атласные полы крупными складками драпировали ее белое платье, обшитое жемчугом, бриллиантами и кистями золотых кристаллов в виде бахромы. Приветственный туш потряс зал, как только Королева и герцог вступили в него и Королева под красивым балдахином заняла свое кресло, покрытое парчей.

Премьер-министр Мензис произнес глубоко взволнованную речь. После вступительных слов он подчеркнул:

— Британская монархия является наиболее демократической в мире. Прежде всего я хочу напомнить каждому тот факт, что во всей конституционной структуре Австралии — парламентской, судебной, исполнительной Ее Величество всегда среди нас... Ваше Величество, Вы действительный Глава нашего Дома и Вы действительно среди Ваших друзей и среди них одно чувство к Вам — преданность и верность... Мы гордимся сказать, что наша монархия есть наиболее демократическая монархия во всем мире. Когда мы видим Вас, мы видим Вас как нашу Королеву. Мы видим Вас, как нашу Первую Даму. Мы видим Вас, как наследника монархов, которые в текущее столетие спокойно правили, спокойно несли свое знамя и своей совестью и своим авторитетом помогали сохранить нашу монархию в дни, когда короны падают и несчастья тревожат мир. Мы гордимся думать, что мы гордимся думать, что мы далеки от умаления какой-либо из наших свобод, ибо мы — Ваши подданные и потому знаем, что Вы охраняете нашу свободу... Мы гордимся тем, что имеем Ваше Величество, — Вы являетесь деятельным и достойным любви центром нашей неусыпной верности Вам. Сегодня Вы начнете свое путешествие по всей Австралии и Вы увидите сотни тысяч, я надеюсь, миллионы Ваших ВЕРНОподанных граждан!..

Речь премьера часто прерывалась громом аплодисментов всего зала. После премьера говорил его заместитель Мак Ивин:

— Я счастлив засвидетельствовать великую радость всех австралийцев видеть свою Королеву, ныне путешествующую у нас. Эти дни по радио и ТВ мы постоянно и ярко будем в непрерывном общении с нашей Королевой, великим и милостивым Монархом, который всегда вдохновляет нас в нашей работе на общее благо!.."

Далее последовала речь лидера федеральной оппозиции мира Колвелла:

— Наши торжественные речи здесь, конечно, совсем не нужны, чтобы заверить Ваше Величество в нашем горячем приветствии. Оно, это горячее приветствие, придет прямо, более красноречиво и сердечно, непосредственно от миллионов наших мужчин, женщин и детей, которые увидят свою Королеву во время Ее визита здесь. Ваше Величество, Вы не найдете здесь что-либо измененным. Мы убеждены и хорошо знаем, что народ Австралии является все таким же энергичным и способным и он все так же предан и верен Вашему Величеству!.."

Нет надобности писать, что во всех шести столицах шести штатов Австралии приезд Королевы и герцога Эдинбургского был встречен буквально с восторгом. Многочисленные толпы из пригородов и окрестных городов приезжали за сутки до прибытия высоких гостей, чтобы занять получше место, чтобы дать своим детям возможность лучше видеть свою Королову, чтобы приветствовать Ее как можно сердечнее и громче, чтобы бросить к Ее ногам самые красивые цветы, чтобы пережить сладостное томление духа от лицезрения обаятельного достоинства Ее Величества и получить глубочайшее удовлетворение от этой встречи со своей Королевой.

В Сидней Королева и герцог Эдинбургский пожаловали в субботу 2-го марта в 9.30 утра на своей яхте "Британия". В газете "Геральд" от этого же числа, самой популярной и авторитетной сиднейской газете, можно было прочесть в передовой приветственной статье такие строки:

— Сидней, который Королева посетит сегодня ,глубоко отличен своими новыми колоссальными постройками от Сиднея, когда он приветствовал Ее в 1954 году... Но если город изменился, то народ остался все тем же. Время королевского визита будет коротким у нас и многие формальности будут упрощены. Это последнее обстоятельство даст сиднейцам возможность еще сердечнее выразить свою любовь и свою верность. И нет никакого сомнения в том, что Ее Величество, покидая новый Сидней, почувствует, что он имеет все то же сердце, которое билось навстречу Ей девять лет тому назад"...

И в этом легко было убедиться, когда навстречу "Британии" при ее входе в бухту Сиднея, кинулось по меньшей мере тысяча всевозможных баркасов, лодок, яхточек, катеров, полные людей, неистово махавших флажками и кричавших свое сердечное приветствие.

Дальше все шло строго и точно по расписанию и маршруту, опубликованным во всех газетах.

В 10.15 "Британия" заняла свое место у пристани. В 10.30 официально был принят на яхте губернатор Австралии сэр Эрик Вудвард со своей супругой. В 10.40 официально был принят премьер нашего штата м-р Хефрон со своей супругой. В 10.55 состоялась высадка высоких гостей на землю Сиднея в сопровождении сэра Эрика и лэди Вудвард и м-ра и м-с Хефрон. Прогремел салют из 21 пушечного выстрела. Королевский салют и смотр почетного караула. В 11.05 Ее Величество и герцог Эдинбургский выехали из Сидней-Сити по направлению к громадному Хайд Парку, где было все приготовлено для встречи желанных гостей.

Автомобиль Королевы ехал со скоростью спокойно идущего пешехода. В парке была сооружена близ фонтана Арчибальда специальная эстрада, украшенная помимо больших флагов ста тысячью особо подобранных цветов. Стоя на этой эстраде, окруженная нотаблями города, Королева принимала, как пишут газеты, "гражданское приветствие". Перед Ней проходил длинный ряд делегаций от разного рода институций, корпораций и школ стройными колоннами и в подобающем одеянии, кто с флажками, кто с цветами, кто с пением и даже танцами...

В той же газете "Геральд", от того же 2-го марта, был помещен с многочисленными цитатами обширный отзыв о недавно вышедшей в Лондоне книге Геральда Николсона "МОНАРХИЯ", где автор на 335 страницах рассказывает "историю королевского достоинства от примитивных времен до наших дней" и утверждает наличие магической и религиозной основы монархии. Он говорит.

— Каждый, кто когда-либо хоть однажды присутствовал при королевских церемониях знает, как много чувств они рождают в душе, возбуждая комплекс верности, удивления, нечаянности и удовлетворения... Коронование Короля, или его погребение, суть явления глубоко значительные по ряду причин. Даже королевская свадьба резко отличается от других свадеб. Нераскаянный республиканец может сказать, что разница лишь в уборе, обстановке и расходах, но он никак не сможет объяснить причину тех глубоких переживаний, которых совсем нет при свадьбах кинозвезд или дочерей дельцов. Свадьба кинозвезды создает истерию, а королевское венчание благоговение"....

Далее автор книги касается интересного момента Английской монархии. Он пишет:

— Верховное качество Британской монархии заключается в том, что она политически безвредна и в то же время она являет собою тот запас сил, который Монарху надлежит проявить в дни кризиса страны".

Вот такими подробностями о трехдневном пребывании в Сиднее Королевы и герцога Эдинбургского и такими разного рода рассуждениями о значении Английской монархии были наполнены все местные газеты, богато иллюстрированные многочисленными фотоснимками Королевы и Ее посещения тех или иных учреждений, в частности ,недавно выстроенных правительством рабочих блоков — многоэтажных красивых домов с небольшими квартирами, прекрасно оборудованными всеми новейшими техническими достижениями для спокойной и удобной жизни.

В таких домах Королева заходила в квартиры, запросто беседовала с жильцами и непосредственно знакомилась с условиями жизни рядового обывателя. Попутно посетила она, вне программы, и детскую площадку в одном из районов Сити, где Ее неожиданное посещение вызвало бурную радость у сотен игравших детей...

В воскресенье, 3-го марта, Королева молилась в Кафедральном Соборе Св. Андрея, — как раз в тот момент, когда в нашем русском православном Кафедральном Свято-Петропавловском Соборе архимандрит Вениамин и протоиерей Федор Михалюк при переполненном храме служили торжественный молебен о здравии и благоденствии Королевы Английской.

На этом молебне присутствовала вся монархическая элита местной Русской Колонии и представители всех русских общественных организаций. И молились они искренно за то благо, которое они нашли в Австралии и которое несет в себе чувство как собственного духовного достоинства, так и взаимное доверие и уважение гражданина к власти и власти к гражданину...

М. М. Спасовский

РУССКИЙ ФЛАГ В КОРДИЛЬЕРАХ

ЛАГЕРЬ "КОНДОР" Н.О.Р.С.-Р.

(Начало см. "Наша Страна" № 684).

Вечерним костром, привлекшим в гости к нашим скаутам почти всех жителей Успаллаты, закончил лагерь "Кондор" свое пребывание в этой замечательной местности как по своему положению, по красоте пейзажа, климатическим условиям, так и радушием и гостеприимством жителей.

Следующим этапом должно было быть Чили, но на границе, в Лас Куэвас, всех ожидало горькое разочарование. Неожиданно возникшие добавочные хлопоты для переезда через границу, требующие потери драгоценного и столь ограниченного времени, а главным образом дополнительные расходы, по 1000 песо на человека, заставили скаутов отказаться от этой, привлекательной для всех, поездки и изменить свой маршрут.

Обидно было, что хлопоты наших чилийских друзей оказались напрасными. Министерство путей сообщения Чилийской республики не только предоставило нам 25% скидки на проезд по железной дороге, но и прислало нам на пограничную станцию специальный, отдельный вагон.

Глубже всех это неожиданное препятствие переживали руководители лагеря, но "плетью обуха не перешибешь", и на срочном "военном" совете они решили местом новой стоянки лагеря "Кондор" избрать знаменитую своими виноградниками солнечную Мендосу.

От Лас Куэвас до Мендосы, через Успаллату, более 200 клм. горного пути неописуемой красоты. В Успаллате, "Долина солнца", последние рукопожатия с обретенными там новыми друзьями, и скауты с песнями, в перегонки с бурливой мутной р. Мендосой, на грузовике помчались в долину солнца и винограда.

"Потрериллос", "Качэута", "Черная гора" и много других мест заставляли лагерников останавливать грузовик и наслаждаться красотой местности. Всем было жаль расставаться с горными гигантами, таящими в себе непостижимую притягательную силу. Действительно, горы очаровывают, притягивают к себе и вызывают неожиданное чувство грусти, когда приходится с ними расставаться.

Накануне в горах прошла буря ,и мы ехали по пути загроможденному обломками скал, горами щебня и изрытого горными стремнинами. Встречные автомобилисты, расспрашивали нас о состоянии дороги и смотрели на нашу группу, как на героев, а мы, недоумевая, ничего не могли понять в этом геройстве и лишь только приехав в Мендосу узнали, что по радио было извещено о том, что дорога к Чилийской границе прервана из-за повреждений, вызванных бурей. Но, вот и последний поворот среди скалистых стен и перед нами необозримо раскинулась долина Мендосы. Автомобиль словно вырвавшись на свободу помчался так, что ветер свистел в ушах, а скауты, как по команде, повернулись назад и в полном молчании не сводили взора, с убегающих вдаль гор, мысленно прощаясь с ними. Жаль было расставаться с этой сказочной красотой, которую мы все полюбили за время нашего пребывания в самом сердце Кордильер.

В Мендосе, кроме "Певчих мальчиков", мы никого не знали и поэтому поехали прямо в "Институт Л. Мурьяльдо", где нам могли дать совет и необходимые сведения о месте для новой стоянки лагеря "Кондор".

Как близких родных приняли нас в институте и предложили не искать места для лагеря, а разбить таковой на земле принадлежащей институту. От добра добра не ищут, и не долго думая, мы, разгрузив свои пожитки, мигом принялись устанавливать палатки на месте, указанном нашими руководителями.

Не прошло и двух часов с момента разгрузки, как уже стояли все палатки, устроена и украшена часовня, над часовней на дереве укреплена мачта для национальных флагов, а в кухне был готов вкусный обед. Вокруг все было подчищено и подметено. Приглашенный монах, брат Каэтан, после подъема национальных флагов, произвел осмотр лагеря. Все было в полном порядке, а вожатые успели даже соорудить у палатки приспособления для хранения тарелок, кружек и обуви. Лучшей палаткой была признана палатка "Пума" под руководством ск. 1-го разряда Андрея Болтовского. К вечеру дирекция Института прислала в лагерь ящик вкусного винограда из собственного виноградника и повторяла это ежедневно, снабжая лагерь разнообразными дарами солнечной Мендосы.

Не теряя драгоценного времени, скауты ежедневно уходили в походы, знакомясь с окрестностями Мендосы и самим городом. Интересной была экскурсия, оставившая много впечатлений, на гору "Вершина Славы", увенчанную колоссальным памятником войскам героя Аргентины, ген. Сан Мартина, и самому герою. С "Вершины Славы" весь город Мендоса виден, как на ладони, и эта панорама невольно заставляет смотрящего восхищаться ею. С удовольствием провели несколько часов в большом, хорошо разбитом, зоологическом саду, вернее, красивом парке на склоне горы, в котором, незаметно, далеко одна от другой, размещены клетки с дикими зверями, которых много не только по количеству, но и по разнообразию. Таким садом могли бы гордиться даже самые большие столицы мира. Скаутам, благодаря их красивой и опрятной форме, открылись двери Мендосского Гребного Клуба, куда никого, кроме членов клуба, не впускают. Явлением совершенно исключительным было разрешение скаутам воспользоваться клубным первоклассным олимпийским бассейном, с кристальной чистой отепленной водой. Музей естествоведения, закрытый в день когда его пришли посетить скауты, открыл свои двери, сделав исключение для нашей группы. Все это было предоставлено скаутам совершенно бесплатно, хотя вход в зоологический сад, гребной клуб и в музей — платный.

Особенное волнение и радость вызвала поездка в "Вилла Висенция", знаменитый своими минеральными водами

ПРАЗДНОВАНИЕ 350-ЛЕТИЯ ЦАРСТВЕННОГО ДОМА РОМАНОВЫХ В МЕЛЬБУРНЕ

В воскресенье, 3-го марта с. г., в Свято-Покровском соборе г. Мельбурн было совершено архиерейским служением "Моление о России", с поминовением всех усопших Царей и Императоров и с провозглашением многолетия нынешнему Главе Династии Его Императорскому Высочеству Великому Князю ВЛАДИМИРУ КИРИЛЛОВИЧУ.

Епископ Мельбурнский, Владыка Антоний, в особой проповеди подчеркнул значение для всех нас СЛАВНОГО ЮБИЛЕЯ Дома Романовых и отметил непрестанное служение наших Государей — России и ее народу.

После окончания богослужения, с благословения Владыки Антония, в прицерковном зале состоялось ПАТРИОТИЧЕСКОЕ СОБРАНИЕ, организованное Монархическим Объединением.

Собрание началось исполнением Британского и Русского "Боже, Царя храни" национальных гимнов **г-жей В. В. Баранович** на рояле, после чего присутвовавшие пропели молитву "Царю Небесный".

Председательствующий, **Е. Г. Фест**, в своем вступительном слове, привел ряд исторических фактов, свидетельствующих о том, что русское самодержавие являлось совершеннейшей формой правления.

Русский народ в самые тяжелые минуты своего Государственного бытия, нашел выход и силы для освобождения от польских захватчиков и самозванцев и на Земском Соборе 1613 года **избрал Царем Михаила Феодоровича Романова,** а не провозгласил республику.

Г-жа З. Л. Гусаковская в большом и обстоятельном докладе, напомнила присутствовавшим, что прошло уже свыше 44-х лет после тех страшных дней, когда шайкой международных преступников и убийц, был зверски умучен со всем Своим Семейством последний **Император Всероссийский Николай Александрович Романов.**

За это время появилось бесчисленное множество всевозможных партий и группировок, с жадными вожделениями их главарей попробовать поуправлять многострадальной землей русской; притом в подавляющем большинстве не имеющих ни малейшего понятия о той величайшей ответственности, которая лежала на плечах действительных правителей Российского Государства.

Обращаясь к нашей русской истории, открывающей перед нами свои страницы того времени, когда многочисленные враги стремились во что бы то ни стало погубить Российское Государство, мы убеждаемся в том, что **Династия Романовых** на протяжении трех веков несла смиренно и безропотно тяжкое бремя служения своей Родине.

Затем З. Л. Гусаковская перенесла нас к той горькой действительности, в которой очутилась Россия, угнетаемая убийцами-садистами под вывеской СССР.

Мы, русские монархисты, желая для своей Родины светлого будущего, чаем вознобновления законной монархии.

Мы зовем всех русских людей вернуться на тот исконный православный путь, который 1000 лет тому назад избрал сам Русский народ.

И мы счастливы сознанием того, что в изгнании, среди нас, находится прямой потомок царей-строителей Великой России, внук Царя-Освободителя, законный наследник Императоров Российских, **Государь и Великий Князь Владимир Кириллович.** И к Нему мы зовем русских людей. Только под Его скипетром воспрянет истерзанная русская земля, а с нею и ее многострадальный народ.

В следующем докладе, **Е. Г. Фест** коснулся вопроса исторического развития России в XVII - XX веках.

Благодаря нашим Царям и Императорам, русский народ никогда не знал того рабства, которое существовало на Западе, благодаря феодальной системе.

Русская Монархия убедительно показала, что Самодержавные Монархи были ведущей силой, стоявшей над сословными, партийными и другими интересами.

В заключение, присутствующие с большим вниманием прослушали прекрасное по содержанию слово **Владыки Антония.**

Русский народ создал и всегда поддерживал тот вид верховной власти, в основе которого лежит религиозно-нравственное начало; самодержавная монархия, в которой Царь отвечает за свои действия только перед Богом и кладет в основу своей деятельности веления своей религиозной совести.

Собрание закончилось общей молитвой. Жертвенное участие в декорировании сцены и зала проявила **г-жа Е. С. Виноградова.**

Монархическое Объединение

4. 3. 1963 г.
Мельбурн, Австралия.

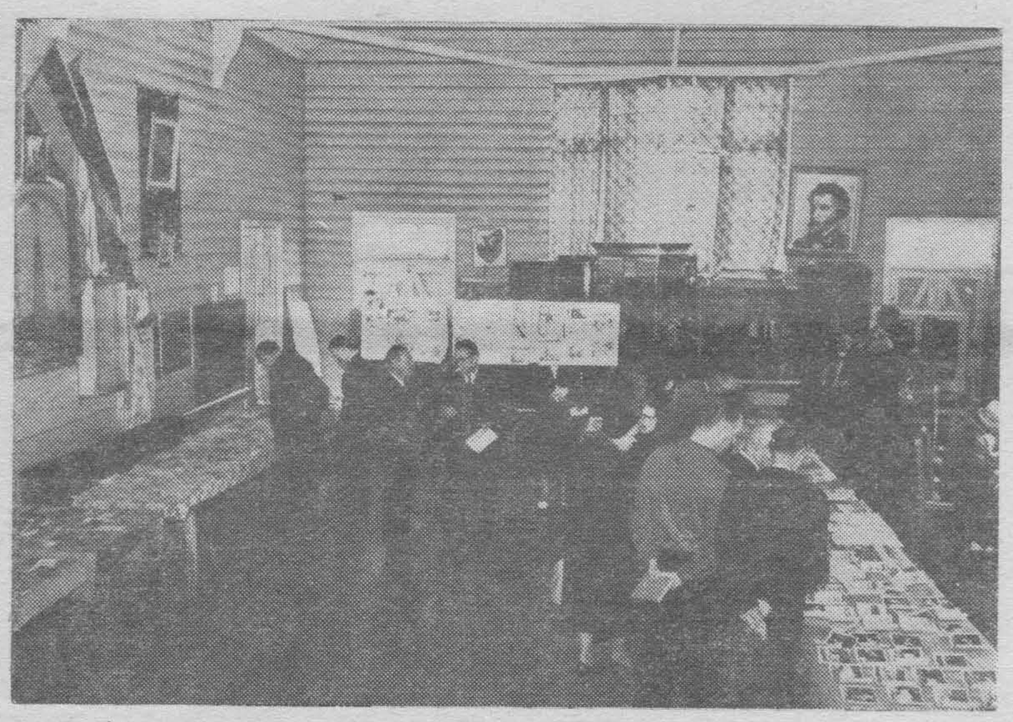

Антикоммунистическая выставка в Мельбурне 4.11.1962 г.

В воскресенье 21-го апреля 1963 года
В Доме Русских Белых Калос Кальво 2851
состоится
ПАСХАЛЬНЫЙ ВЕЧЕР
В программе: концертное отделение и танцы.
Буфет с пасхальными явствами.
Входная плата для дам 70 песо, для мужчин — 100, для учащихся — 40.
НАЧАЛО В 18 ЧАСОВ

По просьбе Секретариата Культуры Муниципалитета г. Буэнос Айреса 28-го МАРТА 1963 ГОДА в 20 ЧАСОВ в
TEATRO JARDIN BOTANICO — SANTA FE
(SANTA FE 3951)
выступит русская концертная певица (меццо-сопрано)
ИРИНА НИКОЛАЕВНА КОВАЛЕСКАЯ
В программе исключительно произведения русских композиторов.
Вход бесплатный.

ВНИМАНИЕ!
ВАЛЕНТИН ПОЛИЩУК
hace todo trabajo de PINTURA — ALBAÑILERIA — PLOMERIA con personal competente
ПОКРАСКА ДОМОВ, ПОСТРОЙКА НОВЫХ и ПОЧИНКА СТАРЫХ, ИНСТАЛЯЦИЯ и ПОЧИНКА ВОДОПРОВОДОВ.
Работа ответственная.
Для своих специальная цена.
Принимаю заказы в столице и в провинции.
T. E. 30 - 0770
Bulnes 1198
Boulogne Sur Mer
San Isidro
Carlos Calvo 550 Dto. 10
Capital Federal

ПРОДАЮТСЯ НЕДОРОГО ВЕЩИ:
- **ГАЗОВАЯ ПЛИТА**
- **ШВЕЙНАЯ МАШИНА**
- **ПИСЬМЕННЫЙ СТОЛИК**
- **ЛЕДНИК**
- **ТУАЛЕТ**

ПЕРЕДАЕТСЯ УЧАСТОК ЗЕМЛИ В SAN FERNANDO.
ЗВОНИТЬ 795 - 0205

Обращаем внимание г. г. подписчиков на то, что ЦИФРА, поставленная на бандероли, после адреса, КРАСНЫМИ ЧЕРНИЛАМИ указывает ПОСЛЕДНИЙ оплаченный данным подписчиком НОМЕР газеты.

курорт в Кордильерах. "Урра! Снова в горы!!!" Радости не было границ. Роскошный автобус быстро доставил нас к видневшемуся впереди горному массиву. Бесконечные виражи, как казначейский росчерк на крупных банкнотах, долго дразнили нас недосягаемостью "Вилла Висенсия", — но, наконец, дорога выпрямилась и мы — у цели. Мигом опустел автобус и лагерники очутились среди зелени, цветов и опьяняющего чистого горного воздуха. Богатый, роскошный отель мало интересовал скаутов, и они быстро, по едва заметным тропинкам, уходили все дальше и дальше, все выше и выше. Хотелось скрыться в облаках, скользящих по склонам гор, хотелось подняться ближе к солнцу. Напрасны были бы окрики и сдерживание порыва. Вот уже все с высокой площадки смотрят на "Виллу Висенсия" сверху, но несколько смельчаков со своим скаутмастером начали быстро, как дикие козы, карабкаться на самую вершину ближайшей горы, остро уходящей к небу. Усилие их было сторицей оправдано видами, доступными только орлам с высоты поднебесной, смотрящим на землю, на море, на скалы крутые. Многочисленные туристы и жители гостиницы с любопытством и удивлением указывали пальцами на наших смельчаков, маленькие фигуры которых резко обрисовывались на фоне голубого неба на самой верхушке горы.

"Смотрите, орел!!!" И, действительно, внизу под ногами скаутов, плавно, не шевеля крыльями, в воздухе парил красивый черный орел с белой грудью, серой шеей и ярко желтыми ногами и клювом.

"Сел, сел!!" И скаут 2-го разряда Миша Иванов, быстро спускаясь по склону горы, с фотографическим аппаратом в руках, смело направился к сидевшему на скале орлу. Царь птица спокойно смотрел на дерзкого пришельца вторгнувшегося в его владения.

Не отнимая аппарата от глаз, Миша подходит все ближе и ближе. До орла не более 6-8 шагов, он весь насторожился, выдвинул вперед, как кулаки, изломы своих крыльев и вдруг, расправив широко крылья, отделился от скалы и поплыл в воздухе. Щелкнул аппарат и Миша радостно во весь голос закричал: "Поймал, поймал!!!", а орел большими кругами, не удаляясь в сторону, уходил в поднебесье, ни разу не взмахнув крыльями. Казалось, что это не птица, а красивый, в форме птицы — планер.

Медленно и неохотно усаживались скауты в мягкие кресла автобуса. Крутые звериные тропы им были милее и привлекательнее этих удобных кресел, но всему приходит конец.

Нужно было быть в лагере к 9 часам вечера, где нас ожидали гостеприимные руководители "Института Л. Мурьяльдо", пригласившие в этот день всех лагерников в гости на ужин. За десять минут до приема к клубу подкатил наш автобус. В клубе мы были поражены приготовленной нам встречей. В форме буквы Т стояли, накрытые белоснежными скатертями столы, от каковых мы уже давно в нашей лагерной жизни отвыкли. На столах красивые приборы, а рядом в почтительной форме, безукоризненно чистые лакеи. Ровно в 9 часов вечера едва успев лишь вымыть руки и освежить запыленные лица заняли мы места за приготовленным столом. Скаутмастер, усаженный между руководителями Института, попросил разрешения помолиться перед едой. Любезные хозяева быстро встали со своих мест, и в ночной тишине, в католическом институте монахи с изумлением смотрели на стройные ряды девушек и юношей в русской скаутской форме, с трехцветными бело-сине-красными ленточками на погонах, широко осенивших себя трехперстным крестным знамением, поющих, на незнакомом аргентинцам языке, "Очи всех на Тя, Господи, уповают . . ."

Непринужденно, как в родной семье, прошел этот ужин, вполне могущий быть названным банкетом. Ловко и без перебоя обслуживали умелые лакеи нашу проголодавшуюся в горах молодежь, подавая еду и подливая в стаканы вкусно приготовленный домашний лимонад. Наконец, на столе появились фрукты и скаутмастер, воспользовавшись моментом, сердечно поблагодарил гостеприимных хозяев за оказанную нам честь и дружеское отношение. Закончился ужин также стройно пропетой молитвой: "Благодарим Тя, Христе Боже наш".

Мы видели, как с удивлением и интересом наблюдали за нами многочисленные песетители клуба, впервые видевшие русских, о которых до сего времени возможно слышали только плохое.

Не менее сотни гостей пришли к нашему вечернему костру накануне отъезда из Мендосы. Вся дирекция Института во главе со свящ. Тарцисо Монтанари Луги тоже явилась к нам для прощания. Русские песни в исполнении скаутов, и аргентинские в исполнении ансамбля б. воспитанников Института, чередовались без перерыва до 12 часов ночи.

Утром 28 февраля в половине десятого, русские скауты в знак признательности и благодарности "Институту Леонардо Мурьяльдо" у стоп статуи Богоматери, стоящей в гроте рядом с храмом Института, возложили большой букет цветов, перевязанный аргентинской и русской национальными лентами. Директор Института свящ. Тарцисо Монтанари Луги в своем слове сказал: "Помните, наши русские друзья, мы полюбили вас за вашу верность Богу и своей Родине, за вашу искреннюю любовь к нашей Аргентинской земле, и знайте, что двери нашего Института всегда открыты для вас и здесь вы всегда встретите искренних друзей. Пусть Господь Бог и Его Пресвятая Матерь помогут вам вернуться в вашу любимую Россию и пусть Он и в дальнейшем благословит вас всех быть счастливыми и свободными. Бог вам в помощь".

1-го марта, в пятницу, скауты вернулись в Буэнос Айрес, а через два дня, в воскресенье 3 марта, снова все встретились в храме Покрова Пресвятой Богородицы, чтобы поблагодарить Господа Бога за так удачно и счастливо проведенный лагерь. Благодарственный молебен служил Настоятель храма о. Сергий Иванов, месяц тому назад после напутственного молебна благословивший скаутов на далекий путь, в сегодня столь близкие сердцу сказочные Кордильеры. Русские "кондоры" вернулись в свои гнезда.

Лагерник

Кордильеры - Мендоса - Буэнос Айрес.
Лагерь "Кондор" 1963 г.

Дневник Наблюдателя

ЖИЗНЬ ПРОДОЛЖАЕТСЯ

Многие писатели уже замечали, что жизнь продолжается, несмотря ни на какие невзгоды и катастрофы. Жизнь предъявляет к человеку свои требования, и оставить их без исполнения человек оказывается не в силах. Еще не успела улечься пыль от землетрясения, еще тлеют уголья пожара, еще не до конца скатилась вода наводнения, а человек уже выходит из дома, потому что начался другой день. Он принес свои заботы: надо накормить детей, надо подоить корову, надо вывесить белье прежде, чем оно, недостиранное, пропадет в лоханке, надо... И вот, словно утверждение победы жизни над смертью, на фоне новых развалин по ветру полощутся полотнища свеже выстиранных простынь, и у еще не до конца разгромленной лавки торопится выстроиться живая очередь женщин, надеющихся на то, что хлеб все-таки остался и скоро станут "давать", хоть по пол фунта в одни руки.

Жизнь продолжается. Люди женятся и выходят замуж. Так было и в те дни, когда Ной с семьею вошел в ковчег и когда начал накрапывать дождь.

Жизнь требует своего. Возвращаясь от свежей могилы, только что возникшей над телом любимого члена семьи, люди садятся за стол, потому что не утолять голод человеку нельзя.

Садятся люди за стол и тогда даже, когда на их глазах гибнет правда, когда втаптывается в грязь честь, вольность, когда порок торжествует и преступление безнаказанно совершает свой гнусный путь, и мало кто дает себе труд задуматься, — не тот ли самый дождь начал накрапывать, в потоках которого вскоре затем "тогдашний мир погиб, быв потоплен водою" (2 Петр. III, 6) .... ибо может быть и вправду пришел час совершиться суду над нечестивыми людьми?...

Действительно, нечестие превосходит всякую меру, которую способно себе представить человеческое мышление, и только Божественная Премудрость знает, где проходит предел, после которого покаянное обращение становится невозможно для человека и когда он уже вполне совершил свой путь. Взирая на эту сторону жизни мы только и находим причину понять, почему до сих пор на этот мир, прелюбодейный и грешный, еще не низверглись потоки серной лавы, подобные тем, в которых захлебнулись Содом и Гоморра.

Жизнь продолжается.

Продолжается и борьба за первенство двух лагерей человеческого развращения. Они отличаются один от другого только методами, ибо оба стремятся к одной и той же противоестественной цели: к созданию абсолютного благополучия на земле.

Пусть и мало заметным штрихом этой борьбы промелькнуло **вторжение на Американскую сторону двух советских самолетов**, но оно объяснило, что мира между сторонами не будет никогда. Ни-ко-гда! Рано или поздно вцепятся друг другу в горло.

Когда случилось быть этому вторжению, что два советских самолета ради разведки залетели **на Аляску**, пришлось услышать жалобу аляскинцев. Оказывается, они чувствуют себя беззащитными и это чувство тем более оскорбительно, что "Пентагон" проявляет полную глухоту к их заявлениям о необходимости усилить оборонную сторону Аляски. Стэйт Департамент предъявил СССР ноту протеста, на которую тот даже и ответить не потрудился.

С Кубы пришло объяснение причины, почему так медленно удаляются восвояси советские солдаты. Нам думается, что просто, в силу социалистических условий, на Кубе не хватает нужного сукна для переобмундирования советских солдат в кубинскую форму. О том, что такое переобмундирование происходит, получены точные сведения от кубинских белоэмигрантов, имеющих связь с островом.

Кеннеди считает, что советские солдаты уезжают, но мы полагаем, что он ошибается. Просто: их переодевают в кубинскую форму.

Французская газета "Ле Монд" позабавила опубликованием интервью своего корреспондента с Кастро. Кастро будто бы заявил, что Хрущев поступил некрасиво, убрав атомные снаряды без его позволения, и Фидель, де, готов был бы дать Хрущеву за это по морде. (В оригинале сказано "по уху", но не будем входить в подробности идиоматики). Москва опровергла это интервью.

Но Куба все-таки беспокоит окружающих людей, желающих продолжать жизнь, отвечающую требованиям порядочности. В интересах борьбы с кубинским большевизмом на Коста Рика, в г. Сан Хосе, собралась **конференция министров центрально-американских республик**. Дело по началу показалось даже и серьезным. Председатель Организации Американских Стран, Гонсало Х. Фасио, говорил отчетливо и резонно, что в интересах освобождения Кубы и гарантии спокойствия в Центральной Америке **не исключается даже и применение силы**. Но гора все-таки мышь родила.

Началась конференция. Все без волнения прослушали речь Кеннеди. Кеннеди говорил как всегда искренно, продуманно и непреклонно. Оказалось, что кубинцы любят свободу и непременно добьются ее восстановления. Что надо бороться и защищаться, для чего необходимо принять ряд решительных экономических мер. Надо бороться с отсталостью, неграмотностью и надо усиливать работу "Союза для прогресса". Одним словом, был высказан взгляд и нечто, и дело осталось там, где оно было. Написали декларацию и разъехались.

В Бразилии потасовка на поверхности. Ее представитель по финансовой части, некто Дантас, в Сев. Америке пытается добыть денег в виде займа... (Кстати, было бы любопытно сосчитать суммы, выданные Сев. Америкой в виде займов и сообразить, сколько же она должна получать по процентам? Похоже, что суммы всех новых займов не в состоянии будут покрыть то, что должно выплачиваться в виде процентов по давно израсходованным займам).

В Сев. Америке политические деятели недовольны тем, что **Бразилия продолжает сохранять дипломатические отношения с Кубой.** (Почему же эти американские критики не отнесутся критически к миру и дружбе между США и СССР?). В Бразилии прозвучало несколько голосов недовольных, тем, что американцы обнаружили советскую инфильтрацию в правительственные учреждения Бразилии. Сказали, что, де, это есть вмешательство во внутренние дела, но положение осталось там, где и было.

Бывший президент Бразилии Кубичек, заявляет, что из Кеннедиевой затеи "Союза для прогресса" уже ничего не вышло.

Если говорить вообще, то придется заметить, что центром событий на ближайшее время является **Центральная Америка**, что сюда направлены старания большевиков и что демократии глухо и молча сопротивляются торжеству большевизма здесь. Уйдет Хрущев с Кубы или нет? Кенеди заявляет, что уйдет. Залогом верности своих слов он ставит то, что кубинцы любят свободу. Такая затрепанная пошлость, конечно, никому ничего не говорит, но есть ряд мелких штрихов картины, из которых становится понятно, что даже до самого густо свободолюбивого и супер-демократического понятия становится ясно, что надо кончать. Об этом вы не услышите ни слова до последнего момента. Но этот момент придет. Вопрос в том, не поздно было бы тогда.

Франция взорвала атомную бомбу в Сахаре. Алжир обижается и хочет вступить в переговоры протеста.

Есть, видно, дела, которые делаются под шумок. Громко стучит женевская ступка, в которой толкут воду товарищ Царапкин и его соконференты. А между тем армия Зап. Германии уже оказывается интегральной частью вооруженных сил НАТО, имеющих атомное оружие.

Идет большая **кампания по ликвидации правой организации Тайной Армии во Франции**. Жорж Бидо сидит то ли под арестом, то ли под защитой у западных немцев в то время как другие члены организации тщетно ищут места, где им было бы предоставлено право политического убежища.

В результате всего, если вы теперь внимательно вчитаетесь в биллютени информационных агентств, вас поразит то, что все ужасно громко молчат. Бесконечные и громкие слова, ничего нигде не происходит, но на поверхности не отражается даже и то чувство, которое зовут чувством ожидания событий. Они прийдут все равно совершенно неожиданно.

Никита Сергеевич насмешил весь честной люд всего мира. Он призвал граждан СССР **кушать жареную картошку!** Оказывается, в Америке его именно жареной картошкой угощали и он говорит, что было вкусно. Видно кто-то потерял чувство меры. С одной стороны, русский народ вкус жареного картофеля помнит еще с 1916 года, а с другой — какой бы смысл призывать народ кушать вещи, ему известные? Советский гражданин жареного картофеля не ест просто потому, что нет ни картошки, ни масла. Почему Аденауэр не призывает немцев тал или иначе строить свое меню? Хрущев сознался, что нищета советского обывателя так глубока, что не дает ему возможности есть жареную картошку.

На поверхности — все то же. Американско-советская дружба нашла свое выражение еще и в заключении договора о сотрудничестве в спутниковом деле, и Драйден с Благонравовым выпустили специальное коммюнике.

Правое крыло Америки в лице Общества "Дж. Бэрч" заявляет, что чем дальше откладывается освобождение Кубы, **тем бо́льших жертв** будет стоит Америде кубинский большевизм.

Лишенный спокойствия относительно завтрашнего дня американский обыватель задыхаясь бегает, добывая свои доллары, и для того, чтобы ему было спокойнее, нью-йоркские печатники уже **четвертый месяц** держат его без газет. Дело будто бы в конфликте по поводу заработной платы, и представитель "профсоюза" печатников Бертрам Пауерз, подняв два растопыренных пальца, с улыбкой вещает о близости победы печатников. **А газет все еще нет** и когда будут, — несмотря на обещания, — неизвестно.

А жизнь продолжается.

Марксизм и демократия стремятся к созданию всеобщего благополучия, царства всеобщей сытости и материального рая на земле. Сущность человеческой жизни отвергнута, и смятение на земле, сейчас заглушаемое конференционным пустословием, рано или поздно приведет к кровопролитнейшему столкновению, и как нельзя ускорить наступление этого дня, так никаким политикам не удастся остановить время и укрыться от суда тех страшных дней.

Кровь Императорской Семьи, кровь десятков миллионов русских людей, замученных большевизмом при попустительстве демократического Запада, — эта кровь взывает об отмщении, и от Божьего Суда не уйти никому.

На этом приходится отложить перо. Прошли годы с тех пор, как были начаты записки, наименованные **"Дневником наблюдателя"**. Сегодня обстоятельства вынуждают "Наблюдателя" остановиться. Вместе с читателем, мы смотрели в бесстыжие очи современного предательства Истины Христовой, и бывало страшно. Вместе с читателем, мы смотрели на беспардонные "экивоки" псевдо-борьбы с коммунизмом, и, вместе с читателем, мы пытались найти в себе мужество и силы, чтобы, вооружившись терпением, предолевать натиск направды окружающего нас мира, во зле лежащего (I Иоан. 6:19).

"В терпении вашем стяжите души ваши", — так сказал Христос Спаситель — Луки 21:19.

Так и придется продолжать жизнь, быть может, много дольше, чем думается. К этому надо быть готовыми.

Это я должен сказать, будучи вынужденным попрощаться с читателями этой страницы, за годы ставшей традиционной частью газеты. Дело в том, что жизненные обстоятельства вынуждают обратить больше внимания на сторону повседневных необходимостей, в силу чего недостаток сил и времени неизбежно привел бы к такому снижению качества "Дневника наблюдателя", которого мы себе позволить не можем, ибо "Дневник" есть дело нашей совести.

Искренне благодарю читателя за неоднократно и разнообразно высказанные одобрения и поощрения, и должен сказать, что "Дневник" и для меня самого стал частью моего сердца. Поэтому скажу и то, что если Господь благословит, то при благоприятных обстоятельствах **мы возобновим эти записки.** Когда?.. Сейчас не видно.

Хотя бы я и отложил перо, надеюсь, что по милости Божией и дальше по мере сил буду продолжать "делание на ниве" служения моей родине и восстановлению правды Божией на ее земле, а о том, в какой именно форме будет протекать это, ... оставим то на волю Божию.

Расставаясь с читателем сейчас, я поэтому не говорю: "Прощайте!", но "До свидания, если даст Бог".

Да не оскорбится скромность г-на редактора этой газеты Вс. К. Дубровского публичным выражением ему моей глубокой благодарности за внимание к запискам этого "Дневника" и за то, с каким тактом и вниманием он подчищал все погрешности, проскальзывавшие в текст как в силу срочности представления записки, так и из-за моей слабости.

Спасибо.

До свидания, если даст Бог.

Наблюдатель

***

Редакция искренне сожалеет о вынужденной обстоятельствами невозможности продолжать автором "Дневника Наблюдателя" его работу в газете. Надеясь, что при первой возможности "Наблюдатель" возвратится на свой пост, Редакция приносит ему глубочайшую благодарность за его долголетний труд и повторяет его же слова: "До свидания!"

ПИСЬМО В РЕДАКЦИЮ

Многоуважаемый г. Редактор!

В письме в редакцию по поводу передачи радиостанции "Свободная Европа", в посткриптум, я ошибочно указал, о чем искренне сожалею, что польская "АРМИЯ КРАЁВА" формировалась на советской территории. На советской территории формировалась "АРМИЯ ЛЮДОВА".

С уважением М. Шатов

12.3.63

Розыски

Разыскивается **Купреянов Сергей Яковлевич**, род. в 1919 г. Разыскивает тетя Татьяна Сергеевна Ламбрина. Лиц что-либо знающих о нем, прошу сообщить по следующему адресу:

Mrs. T. Lambrin, 336 High St.
Monterey, Calif., U.S.A.

НАША СТРАНА

ОРГАН МОНАРХИЧЕСКОЙ МЫСЛИ

N U E S T R O P A I S

Organo Monárquico Ruso

Editor-Director
VSEVOLOD DUBROWSKY

Monroe 4219, Bs. Aires 30, Argentina
Телефон 52-7426

РУССКАЯ СУББОТНЯЯ
ШКОЛА
О. Р. Ю. Р. В ОЛИВОСЕ
Ул. БУЭНОС АЙРЕС 2965

ЗАПИСЬ НОВЫХ УЧЕНИКОВ
И НАЧАЛО ЗАНЯТИЙ
В СУББОТУ 30-го МАРТА
МОЛЕБЕН ТОЧНО В 9 ЧАС.
ДИРЕКЦИЯ ШКОЛЫ

АЛЕКСАНДР ГОСТУШКИ
БУХГАЛТЕР
CONTADOR PUBLICO
Contabilidades - Impuestos - Certificación de Balances - Construcción de Sociedades
Организация предприятий
Oficina: Belgrano 313, Of. 23
SAN ISIDRO
T. E. 743-9491 (particular)